Vormsels die aangetroffen worden in het bloed van recent ‘gevaccineerden’, o.a. splintertjes staal en vreemde structuren die beslist niet door een levend organisme gemaakt kunnen zijn. Vegelijkbare voorwerpen worden aangetroffen in de Covid-‘vaccins’Bevindingen van 3 verontruste Duitse Patholoog-anatomen.

https://pathologie-konferenz.de/

https://odysee.com/@de:d/Pressekonferenz--Tod-durch-Impfung-Undeklarierte-Bestandteile-der-COVID-19-Impfstoffe:b
https://odysee.com/@de:d/Pathologie_Konferenz_Reutlingen_Teil_2:7

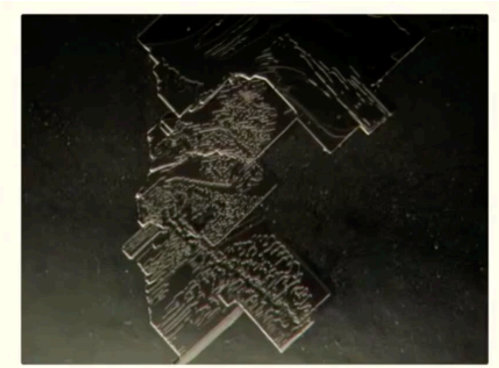

gezonde hartspiercellen

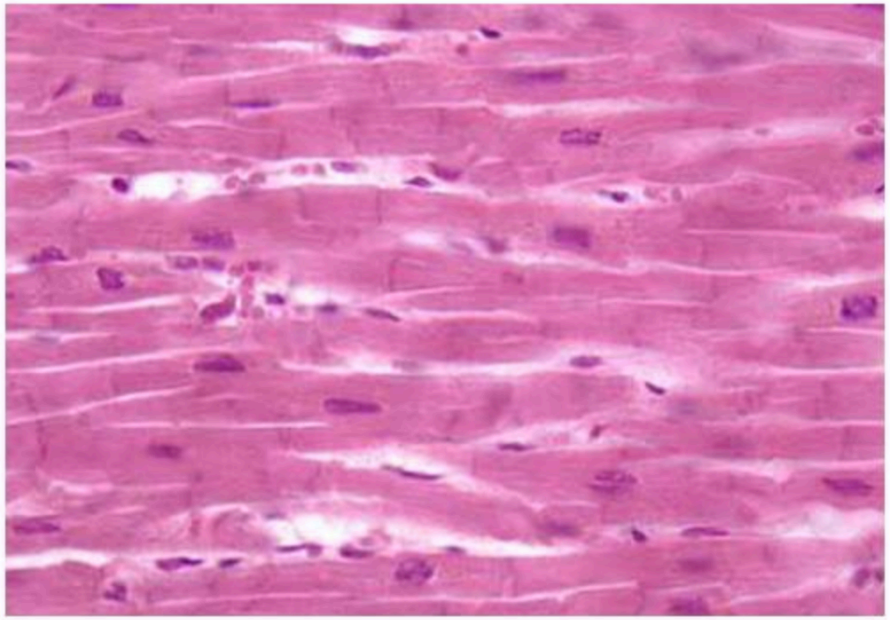

ontstoken hartspiercellen

https://pathologie-konferenz.de/
https://odysee.com/@de:d/Pressekonferenz--Tod-durch-Impfung-Undeklarierte-Bestandteile-der-COVID-19-Impfstoffe:b

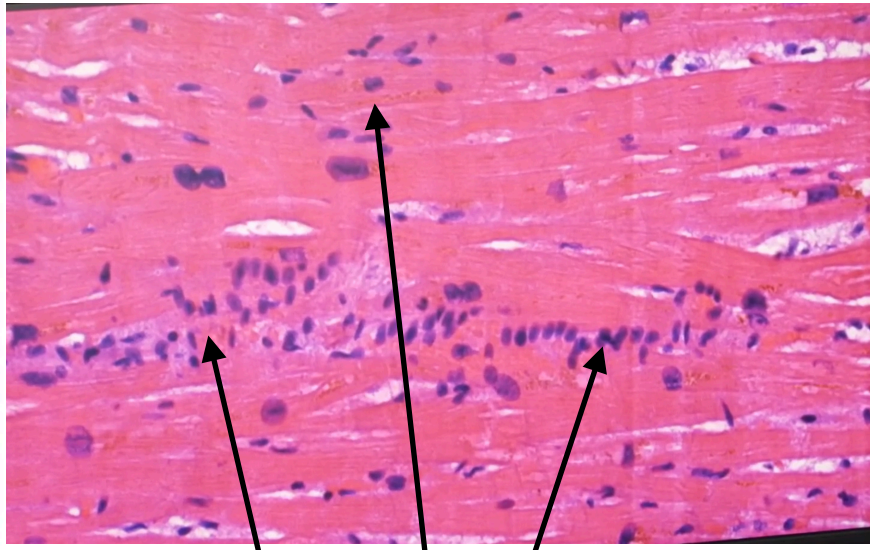

ontstekingscellen

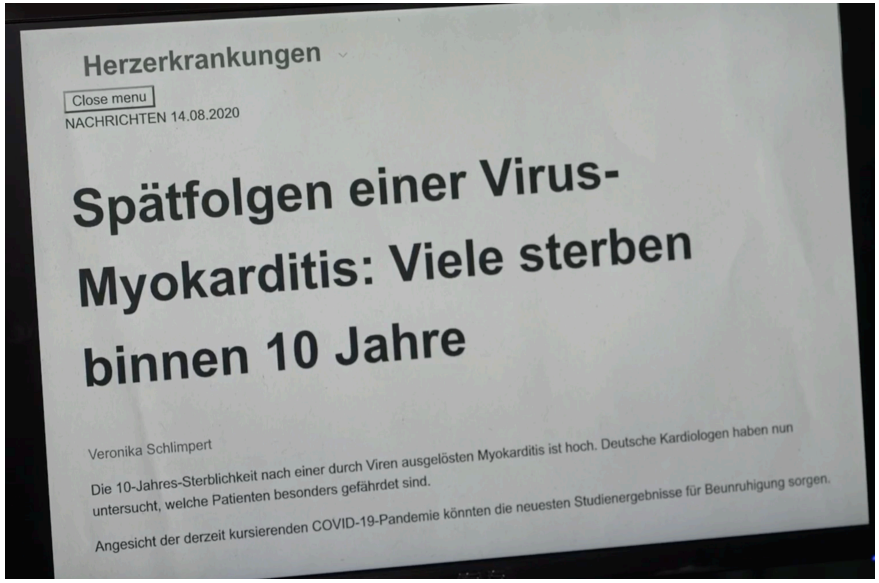

Herzerkrankungen

Close menu

NACHRICHTEN 14.08.2020

Spätfolgen einer Virus-Myokarditis: Viele sterben binnen 10 Jahre

Veronika Schlimpert

Die 10-Jahres-Sterblichkeit nach einer durch Viren ausgelösten Myokarditis ist hoch. Deutsche Kardiologen haben nun untersucht, welche Patienten besonders gefährdet sind.

Angesicht der derzeit kursierenden COVID-19-Pandemie könnten die neuesten Studienergebnisse für Beunruhigung sorgen.

Grafieken waaruit blijkt dat na de vaccinatiecampagne het aantal doden plotseling sterk toeneemt. Merk op dat in Israël dit effect ook optrad na de tweede prik (grafiek links onder)
officiële getallen (van nog veel meer landen) te vinden op:
https://www.drrobertyoung.com/post/world-health-organization-who-publishes-epidemic-curves-of-the-most-vaccinated-countries

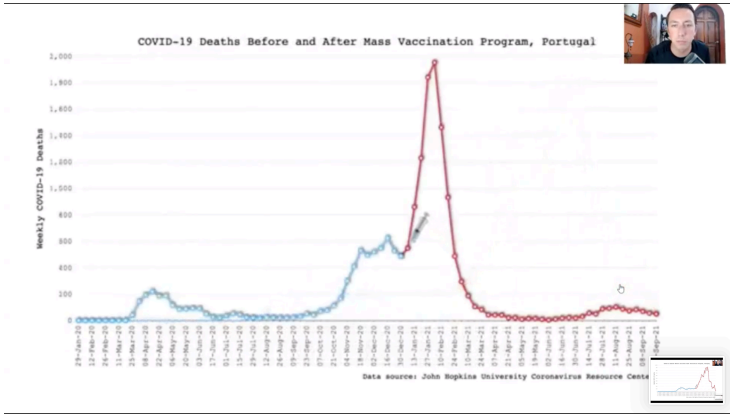

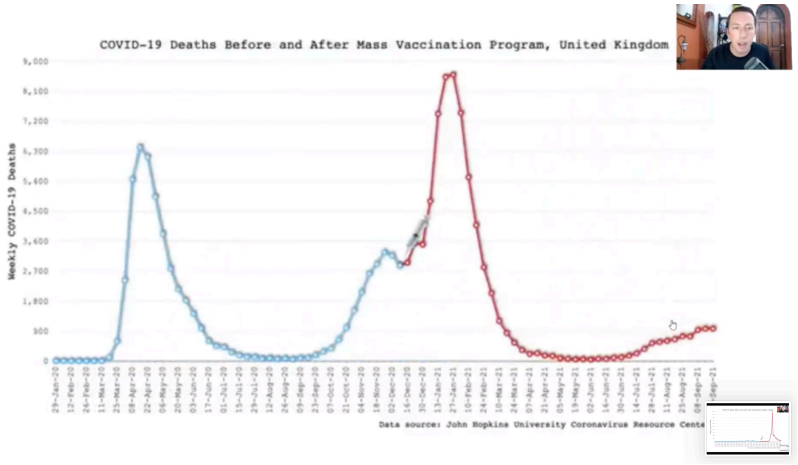

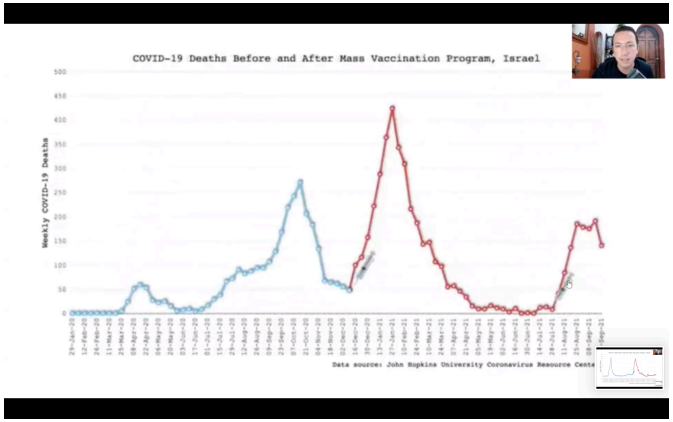

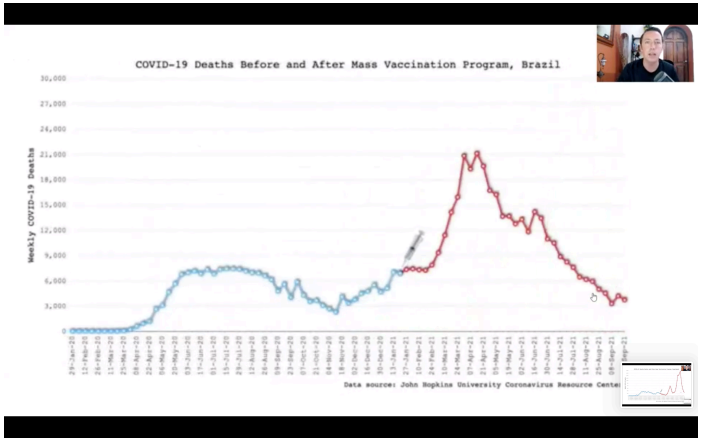

In deze grafiek is te zien dat het aantal nieuwe Covidgevallen (op de vertikale as) toeneemt naamate het percentage gevaccineerden onder de bevolking groter is. Gegevens van de 7 dagen voorafgaand aan 3 sept 2021

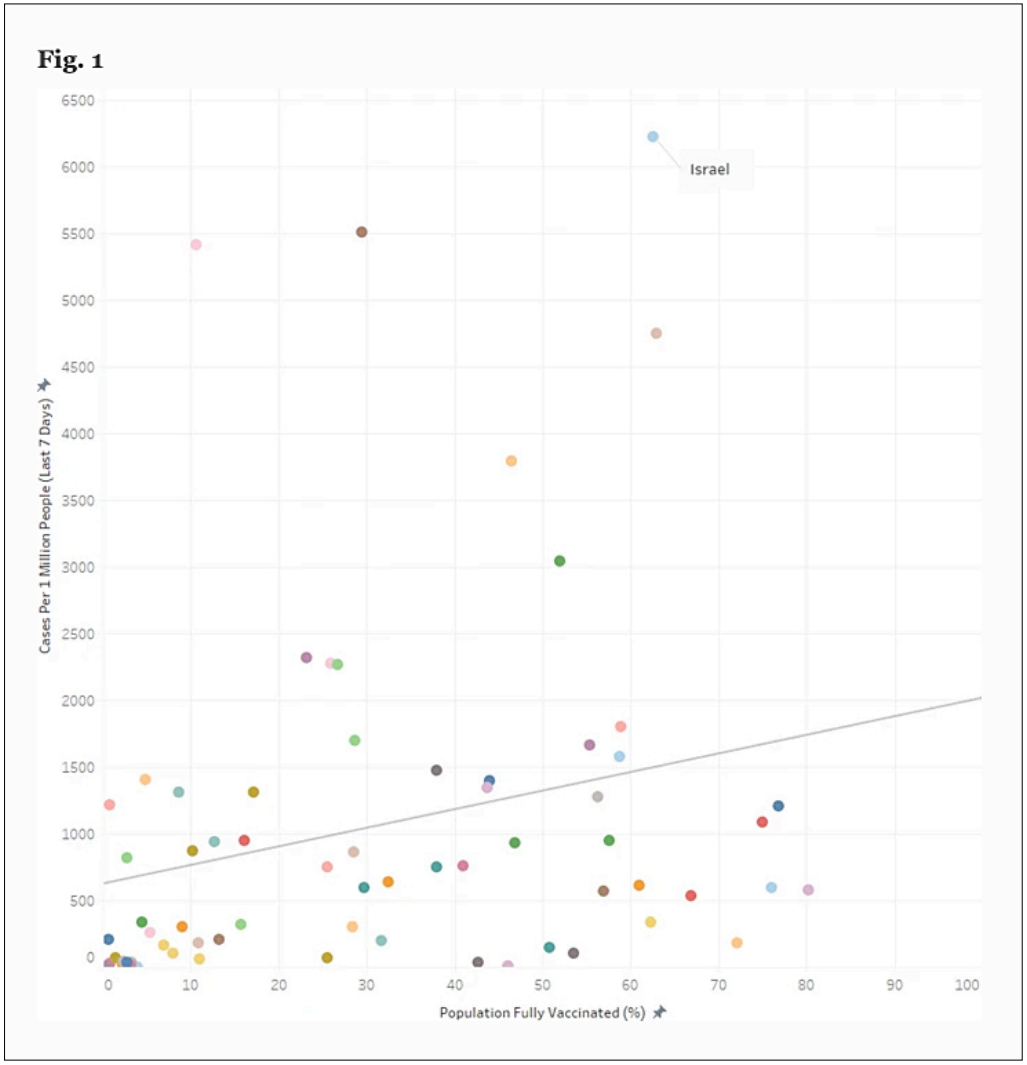

- Published: 30 September 2021

Increases in COVID-19 are unrelated to levels of vaccination across 68 countries and 2947 counties in the United States

S. V. Subramanian & Akhil Kumar

European Journal of Epidemiology (2021)

Deze grafiek laat zien dat het aantal sterfgevallen door de mazelen in de USA al gedaald was tot vrijwel nul toen de mazelenvaccins ingevoerd werden.
Vergelijkbare gegevens geeft ook het verloop bij andere infectieziekten te zien.
zie; https://dissolvingillusions.com/graphs-images/

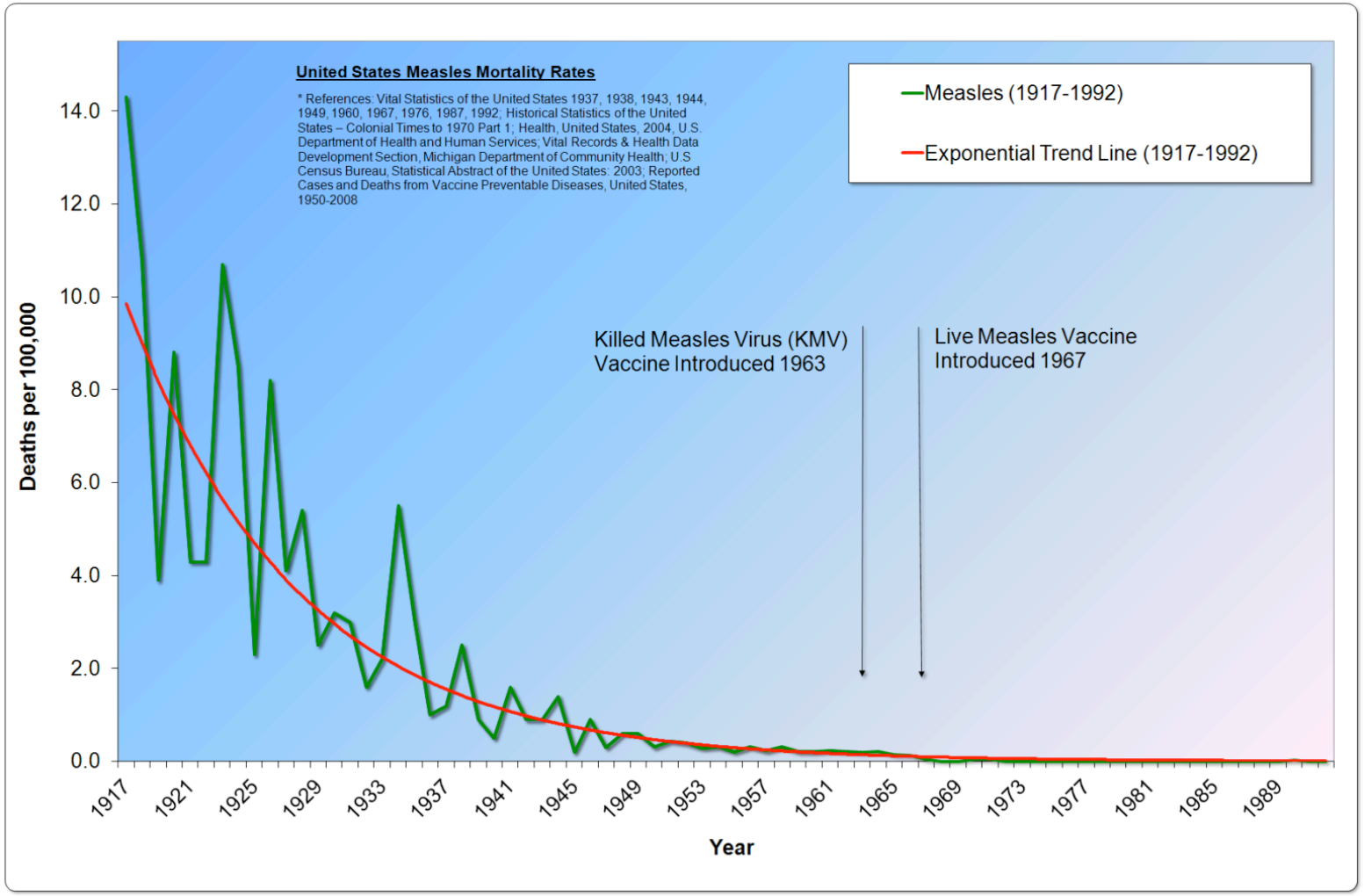

Kinkhoest: introductie kinkhoestvaccin late 1940er jaren; Kinkhoest was al grotendeels verdwenen. Wat heeft het vaccin eigenlijk gedaan? En wat hebben de verbeterde levensomstandigheden en psychosociale situatie gedaan?

Sterftecijfer KinkhoestVerenigde Staten van 1900 tot 1957. (Historical Statistics of the United States—Colonial Times to 1957, pp. 8, 26, 27)
Bron: https://dissolvingillusions.com/graphs-images/

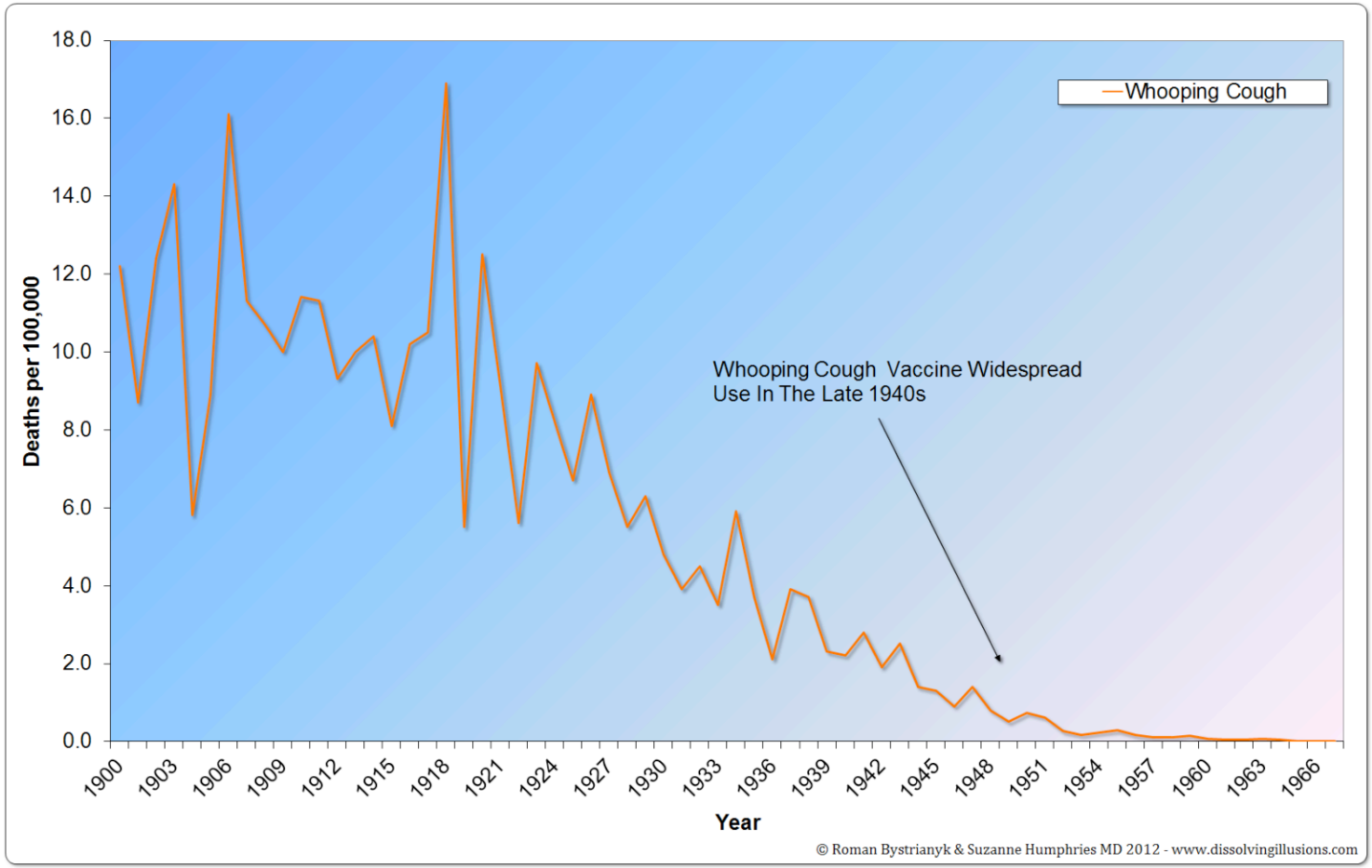

Verdere uitgebreide documentatie vindt u o.a. in de volgende boeken:

1 ‘Dodelijke leugens, artsen en patiënten misleid’
door: C.F. van der Horst
ISBN9-789082 177244
Dit boek geeft een zeer breed overzicht van de ontwikkeling van de technologische geneeskunde, waarin eenzijdig het denkbeeld heerst dat ziekten alleen met pillen te genezen zijn.

2. ‘Vaccins, auto-immuniteit & kinderziekten’
door: Thomas Cowan, arts
ISBN 9-789492 665454
Bevat een lijst met alle toevoegingen aan de vaccins van het rijksvaccinatieprogramma. Tevens wordt aandacht besteed aan de voeding die belangrijk is voor de opbouw van een gezond immuunsysteem

3. Virus Mania,
door Torsten Engelbrecht en Claus Köhnlein, arts
ISBN 978-3-75194253-9
Dit is een vertaling uit het Duits van ‘Virus Wahn’
Het gaat zeer diep in op het gebrek aan bewijs dat epidemieën veroorzaakt worden door virussen. Tevens wordt ingegaan op het feit dat de besmettingstheorie nooit bewezen is. Dit alles aan de hand van 1432 verwijzingen naar artikelen in de wetenschappelijke vakbladen.

4. ‘Dissolving Illusions’
door de arts S. Humphries en Roman Bystrianyk
ISBN 9 781480 216891
Een boek vol statistische gegevens die aantonen dat de kinderziekten en andere epidemische ziekten van de 19e en 20 eeuw al vrijwel verdwenen waren door verbeterde sociale omstandigheden, lang voordat de vaccinatieprogramma’s door bestuurders werden ingevoerd.

5. ‘The invisible rainbow, a history of electricity and life’
door Arthur Firstenberg.
ISBN 9 781645 020097
In dit boek wordt op basis van vele honderden wetenschappelijke artikelen aangetoond dat epidemieën niet goed verklaarbaar zijn met de besmettingstheorie, maar dat er betere verklaringen zijn, namelijk ingrijpende verstoring van de functie van onze lichaamscellen door verstoring van het electromagnetische veld van de aarde.

Sommige mensen kunnen maar moelijk geloven dat de besmettingstheorie niet klopt en dat die ook nooit bewezen is.

U kunt dit zelf uitzoeken door de volgende vragen te stellen aan het RIVM (Nederland), aan de CDC (Verenigde Staten) of het Robert Koch Instituut (Duitsland) of enig ander vergelijkbaar instituut waar ook ter wereld. De kans dat u antwoord krijgt is niet groot. Niemand op de wereld kan een potje met mazelenvirus of SARS virus of SARS-cov2 virus presenteren. De virologen hebben er alle belang bij te voorkomen dat de besmettingstheorie ontmaskerd wordt als pseudowetenschap; er is immers veel geld te verdienen met vaccins.

1. Please name the studies that indisputably show that the SARS, hepatitis C, Ebola, smallpox and polio viruses and the BSE causative agent have been proven to exist (complete purification, islolation and definition of biochemical properties plus electron micrographs).

2. Please name studies that indisputably show that the viruses named above cause disease (and also that other factors like malnutrition, toxins, etc. do not at least co-determine the course of disease).

3. Please name at least two studies that indisputably show that vaccinations are effective and active.

Nederlands

1. Kunt u me de wetenschappelijke studies noemen die onweerlegbaar aantonen dat de virussen van SARS, Hepatitis C, Ebola, Pokken en Polio en het oorzakelijk agens van BSE werkelijk bestaan, (dwz. volledige zuivering, isolatie en definiëring van de chemische eigenschappen en tevens electronenmicroscopische afbeelding)

2. Kunt u me de wetenschappelijke studies noemen die onweerlegbaar aantonen dat de bovengenoemde virussen ziekten veroorzaken (en bovendien dat andere factoren, zoals ondervoeding, toxines etc. op geen enkele manier het ziektebeeld medebepalen).

3. Kunt u me ten minste twee wetenschappelijke studies noemen die onweerlegbaar bewijzen dat vaccinaties effectief en werkzaam zijn.